

Acercamiento a la Población de Choluteca: Nacimientos y nupcialidad en la Parroquia Inmaculada Concepción, Choluteca, durante el Cariato, 1932-1949

Por: Erick Guevara Pineda

Docente: Universidad Tecnológica de Honduras, Universidad Metropolitana de Honduras.
Choluteca, Honduras.

“Ninguno de nosotros conoce todas las potencialidades que dormitan en el espíritu de la población, o de todas las formas en que la población puede sorprendernos cuando existe la interacción correcta de los acontecimientos.”

Vaclav Havel

Resumen: La narración del artículo se centra en un enfoque demográfico aplicado a la historia, intentando dar un acercamiento a los patrones o indicadores socioculturales registrados en el espacio que comprende la Parroquia Inmaculada Concepción, Choluteca, Honduras. Abarcar no solo de manera numérica, sino desde las multiconexiones que permiten visualizar los llamados registros vitales (sacramentos como Bautizo y Matrimonio), como la unión o enlace de élites locales y la fusión de familias extranjeras a las tradiciones nacionales. De igual manera se detalla el papel de la política caudillista y su injerencia directa en el desarrollo del espacio geográfico analizado.

Palabras claves: Demografía Histórica, Registros Vitales, Catolicismo, Parroquias, Élite Locales, Cariato, Choluteca.

Abstract: The narration of the article focuses on a demographics applied to history, trying to give an approach to the socio-cultural patterns or indicators registered in the space comprising the Immaculate Conception Parish, Choluteca, Honduras. Cover not only numerically, but from multi-connections that allow visualizing the so-called vital records (sacraments such as Baptism and Marriage), such as the union or liaison of local elites and the fusion of foreign families to national traditions. Similarly, the role of the caudillista policy and its direct interference in the development of the geographical space analyzed is detailed.

Keywords: Historical Demography, Vital Records, Catholicism, Parishes, Local Elites, Cariato, Choluteca.

* Licenciado en Historia, Universidad Nacional Autónoma de Honduras; Estudiante aceptado en el Máster de Ciencias Políticas Universidad de Salamanca, Profesor de asignaturas generales (Historia, Filosofía y Sociología) Universidad Tecnológica de Honduras, Universidad Metropolitana de Honduras.

Ilstración 1: Catedral de Choluteca antes y ahora. (Collage, imagen derecha Templo parroquial 1930 e imagen izquierda torre del templo en la actualidad).



Fuente: Nora Espinal Soto. 2018.

CONSIDERACIONES

La nueva generación de historiadores estamos llamados a oxigenar la historiografía nacional con nuevos enfoques, interpretaciones y redefiniciones. La estructura del presente artículo está orientada en dar una vista general del enfoque demográfico aplicado a la historia particular de una región de Honduras, es decir un micro-análisis espacial y temporalmente determinado.

Gracias a este análisis se pretende conocer los patrones sociales y culturales sistematizados en cifras, metodológicamente hablando el reto es pasar de algo meramente descriptivo a una explicación de los casos, comprender el comportamiento reproductivo de las personas, como el de visular el control moral inculcado por la institución eclesiástica en la vida diaria de sus feligreses. Recordando pues que estas con-

cepciones son adoptadas por la población a manera de tradición y es la tradición el elemento de la vida social que se mantiene constante por mayor cantidad de tiempo en el ser humano.

Las relaciones entre Iglesia y sociedad permiten encontrar los momentos más importantes de la vida humana: nacimiento, matrimonio y muerte. En cuanto a las fuentes históricas consultadas para este trabajo se consideraron únicamente los registros o Fe de Bautismos (los nacimientos) y Actas Matrimoniales; la primera simboliza la introducción y ubicación de un nuevo miembro a la comunidad, junto al padrinzago mismo que representa la protección de ese nuevo miembro y la posibilidad de mejoramiento Las segundas también conocidas como registros matrimoniales dan paso a saber la conformación de la célula de la sociedad como lo es la familia. Ambas fuentes son preservadas en la actual Casa Cural; ubi-

Las relaciones entre Iglesia y sociedad permiten encontrar los momentos más importantes de la vida humana.

EL TEMPLO DE LA PARROQUIA INMACULADA CONCEPCIÓN DE CHOLUTECA

El formato de asentamiento español durante el período colonial era caracterizado por la búsqueda de recursos que permitieran su construcción (al costado de los ríos y en el centro de los valles), en Honduras y especialmente Choluteca no es la excepción:

Las ciudades se construían y se organizaban según el modelo castellano. Se trazaba las calles conforme a un esquema perpendicular y en el centro se situaba la Plaza de Armas..., alrededor de la cual estaban

las sedes de las autoridades locales y religiosas, junto a los vecinos de mayor poder económico y político (Vijil & Portillo Reyes, 2007).

La actual Choluteca, tiene sus raíces de fundación en la primera mitad del siglo XVI en 1535, durante aquella época las órdenes eclesiásticas Mercedarias y Franciscanas son las encargadas de expandir la religión Cristiana Católica (Flores, 2010, pp. 11-12), precisamente la orden Mercedaria construye el primer convento y templo en lo que era la Villa de Xerez de la Frontera de la Choluteca; es decir la actual ciudad de Choluteca para el año 1613 (Castro, 2006).

Ilustración 2: Iglesia La Merced, Choluteca y al costado izquierdo de la imagen su convento. Fotografía de 1910-1918.



Fuente: Colección personal del autor.

Sin embargo para 1777, el tiempo lluvioso produjo inundaciones catastróficas, provocando el colapso del templo mercedario, los pobladores de la Villa solicitaron al Arzobispo de Guatemala la construcción de un nuevo templo más alejado del río Choluteca; misma que fue contestada positivamente en 1780 (Zepeda, 2014). La construcción del templo de la Parroquia comenzó en 1785 según registros eclesiásticos, pero fue un largo proceso que se puede dividir en tres etapas, la pri-

mera del año 1785-1840; con la creación de la Cofradía Colama (actual Marcovia) y su objetivo de conseguir recursos además de la llegada del arquitecto de la época procedente de León, Nicaragua, la segunda del año 1840-1890; finalización de la fachada y la nave principal y la tercera desde 1890 hasta que finalizó en 1918 con la construcción de la torre y la colocación del reloj junto a la colaboración de la Casa Comercial Siercke. (Soriano, 2018).

Ilustración 3: Templo de la Parroquia Inmaculada Concepción, 1914.

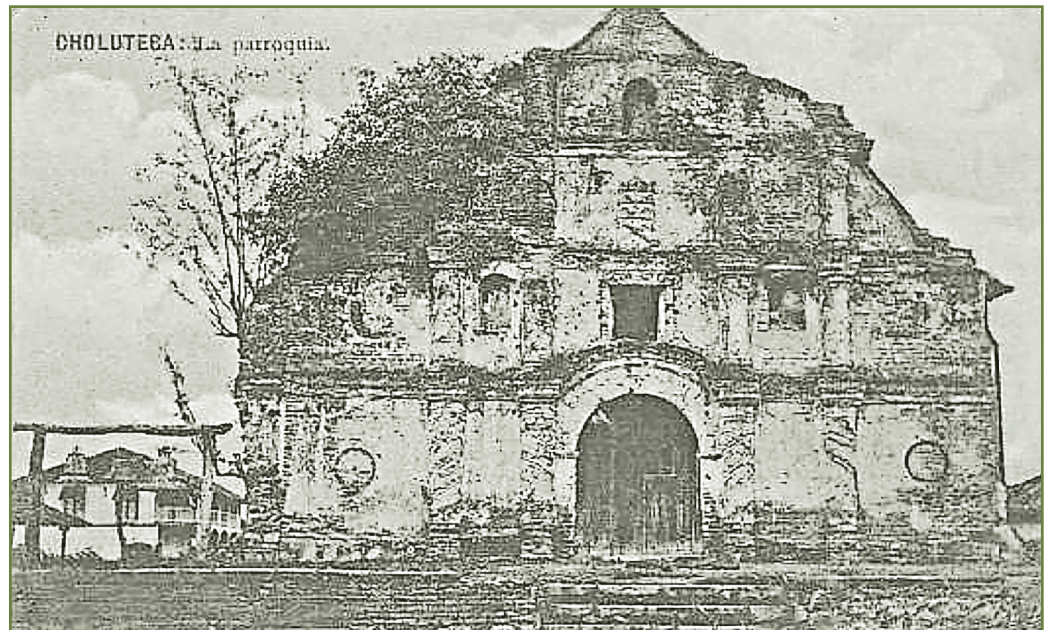

Fuente: Colección personal del autor.

Ilustración 4: Templo Parroquia Inmaculada Concepción década de 1930.



Fuente: Colección personal del autor.

LOS PATRONES DE NACIMIENTOS, REGISTROS DE BAUTISMO EN LA PARROQUIA INMACULADA CONCEPCIÓN 1932-1949:

“La historia de la Población no es solamente el descubrimiento de indicadores de ciclos vitales, sino además las múltiples conexiones de éstos con la economía, la sociedad y la cultura de la época” (Arretx, Mellafe, & Somoza, 1983, pp. 53-54). Como lo señalé desde un inicio los Registros de Nacimiento o Fe de Bautismos, son el primer elemento de interés en este estudio.

El departamento de Choluteca (espacio que compone la Parroquia), arribada la década de 1930 se encuentra en plena transición hacia una situación más estable que no se había logrado, producto de las múltiples guerras civiles que se vivieron en los primeros 25 años del siglo XX, (Vargas, 2004) su condición era muy precaria en los sentidos de servicios públicos (salud, red vial y educación) su paisaje era más rural que urbano, el 1° de febrero de 1933 llega al poder ejecutivo del país Tiburcio Carías Andino, perteneciente a las filas del partido nacional, el cual durará hasta el 1° de enero de 1949 y junto a él, como vicepresidente Abraham Williams Calderón, miembro de la familia de origen inglés más adinerada de la zona sur. Según los estudios referentes a población, Honduras para el año de 1926 contaba con una población total de 700, 811 personas y para el año de 1930; 854,184 personas, (Henriquez, 1998, P. 324).

Debido a la clasificación institucional provista en los archivos de la actual Parroquia Catedral, los libros consultados van desde el N°15 al N°27 (en una línea temporal son desde el año 1929 hasta 1951). Algunas consideraciones es que la consulta de estos significó tener el mayor de los cuidados por su estado físico, asimismo, muchos datos no pudieron ser rescatados por encontrarse incompletos.

LIBRO DE BAUTISMOS N°15 -N°27 (1929-1948)

El periodo considerado (1933-1949) conocido por la historiografía nacional como

dictadura o Cariato; es muy irregular debido a los hechos acontecidos, para el año de 1929, el mundo económico experimenta la gran depresión o crisis del 29 generando la caída de valores de las empresas en el centro económico mundial Wall Street, esto se generó como resultado de las expansiones económicas sin medidas o un exceso de oferta, en Honduras la repercusión de este suceso fue percibido en la economía de producción bananeras ubicada en la costa norte del país, debido a ello la inseguridad y miseria se elevaron de una manera significativa tanto así que el gobierno de Vicente Mejía Colindres (presidente del ejecutivo 1929-1933) se vio forzado a darle prioridad al sistema de defensa nacional (represión contra el pueblo que exigía la defensa de sus derechos), además de ello se da el surgimiento y difusión de las ideologías políticas como Nazismo en Alemania, el Fascismo en Italia y el Socialismo/ Comunismo Ruso.

Bajo este contexto la costa sur del país aparece como una oportunidad de re apunte a los prejuicios de atraso que se habían implantado desde las llegadas de las compañías bananeras, al país; en Choluteca comienza el establecimiento de las casas comerciales de familias extranjeras, este hito fue catalogado como el “boom” económico de la región que impulsó el desarrollo de la antigua Villa de Xerez de la Frontera” (Vijil & Portillo Reyes, 2007, p. 17), de tal modo que el ejecutivo ante la necesidad de fondos solicitó un préstamo a una de estas casas comerciales a fin de pagar tropas (Rivera & Zelaya Carranza, 2005, p. 66). Paralelamente la Parroquia Inmaculada Concepción de Choluteca (desde este momento solo la llamaremos Parroquia de Choluteca) experimenta la llegada de Bruno Padilla Malthus personaje representativo de la ciudad, quien fue enviado al exilio por la transmisión de su doctrina político conservadoras junto al Obispo Monseñor Manuel Francisco de Vélez, (Soriano, Listado de los Parrocos de la Iglesia Inmaculada Concepción de María en Choluteca (1800-1955), 2018) tras el regreso del Párroco Bruno se comienza a levantar libros de Fe de Bautismos más

El 1° de febrero de 1933 llega al poder ejecutivo del país Tiburcio Carías Andino, perteneciente a las filas del partido nacional, el cual durará hasta el 1° de enero de 1949.

detallados para el siglo XX, los cuales presentan a la población extranjera residente en Choluteca aceptando los sacramentos de la fe católica, quedando plasmada en los bautismo y matrimonios, además del papel del padrinzago.

Según los libros de bautismo; los N°15-N°16 contienen la información de los años de 1929-1935, aclarando que el año de 1929 se omitió, los libros originales N°17-N°18 se decidió no consultarles por su estado degradado, sin embargo la Párrquia guarda su información en Libros Copias, donde se puede consultar la información de los años 1936-1941, valga la

aclaración estos están enumerados N°19-21. La información referente a los años 1942-1944 no es posible consultarse; la deshidratación del papel es significativa y el solo tener contacto involucra la pérdida de fragmentos del material, el libro N° 24 contiene los datos de los años 1945-1946 y finalmente el libro N°27 inicia su registro en el años 1946 y finaliza en 1951 (apunto que la información del año 1949 no se encuentra en este libro, así como de los años 1950 solo hay un máximo de 30 registros y 1951 un máximo de 50 registros), gracias a estos daremos una visualización gráfica del patrón de comportamiento sobre los bautismo. (Ver Tabla 1).

Tabla 1: Visualización de Población 1930-1948.

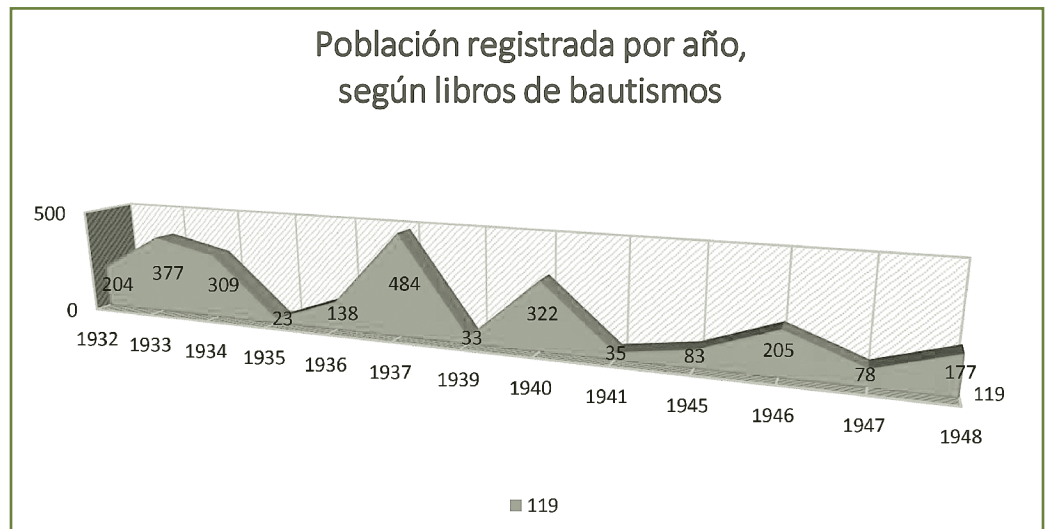

Fuente: Libros de Bautismo N°15-16, 19-21, 24 y 27. Consultados marzo-abril del 2018.

El gráfico de la tabla 1 de área de los registros de bautismos en la Parroquia de Choluteca, apunta un recuento de 2,587 almas bautizadas, podrían describirse con un comportamiento atípico a simple vista por el hecho de no ser continuamente geométrico (multiplicación de la sociedad por año que pasa), en este punto cualquier interpretación de las mismas podría resultar no real, sino particularmente evidente; picos altos y caídas muy estrepitosas. No obstante si existe un crecimiento geométrico cociente año de por medio. La mayor can-

tidad de bautizados en los años de 1933, 1934, 1937, 1940 y 1946, responde a dos aspectos, el primero es que en esos años los párrocos acudían a las filiales (estas son las iglesias católicas en los pueblos aledaños al templo parroquial) como Pespire, El Corpus, Linaca, Namasigüe y lo segundo, es que casualmente son años donde se inauguraron grandes obras por parte del gobierno de Carías. Del total de estos individuos 1,184 son del sexo masculino y 1,283 son del sexo femenino. (Ver Tabla 2).

Tabla 2: Sexo de la población 1932-1949.

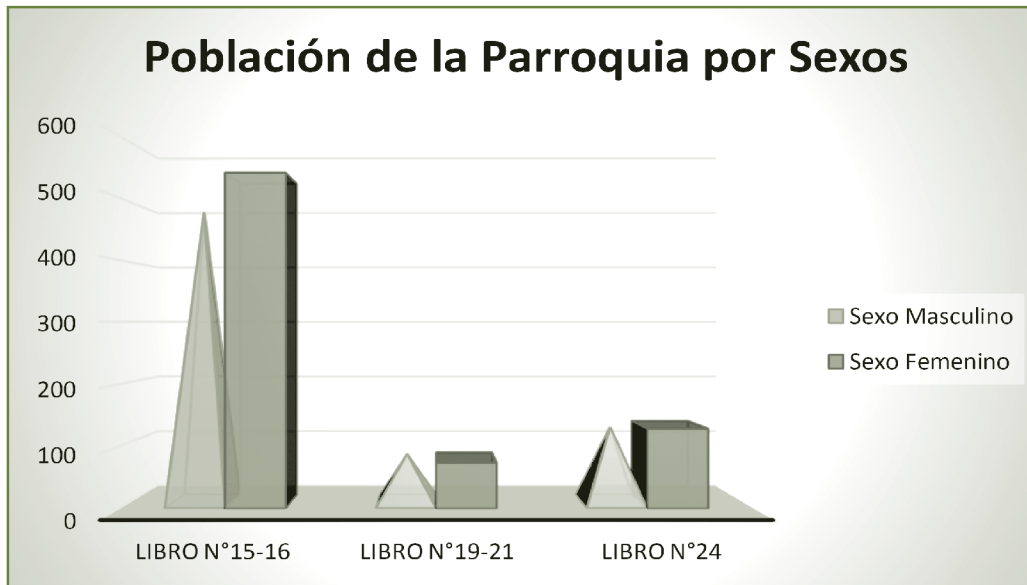

Fuente: Libros de Bautismo N°15-16, 19-21, 24 y 27. Consultados marzo-abril del 2018.

La característica que más se mantiene es la superioridad del bautismo de mujeres y en su mayoría pertenecientes a las filiales parroquiales, este patrón es generalizado para todo el país perdurando hasta la actualidad. Estos datos son complementados por la cualidad de los hijos (naturales o legítimos) según el estado de la familia, los llamados naturales son aquellos en que los padres no cumplieron el sacramento del matrimonio y los legítimos son lo contrario. (Ver gráfico de la Tabla 3). En la Parroquia de Choluteca se repite el comportamiento de la llamada Familia Informal,

nacimiento de hijos en parejas no casadas, esta característica es propia de una sociedad de áreas urbanas de períodos coloniales (Pescador, 1993, p. 122), por su parte los hijos e hijas legítimos en su mayoría son de orígenes extranjeros, de las familias con mayor cantidad de recurso en la región y de las filiales donde los sacramentos son una regla inquebrantable. Cuando el bautizado era de un matrimonio por obligación llevaba los apellidos del padre y de la madre, en tanto que siendo natural solo era reconocido por la madre.

Tabla 3: Cualidad de los hijos bautizados

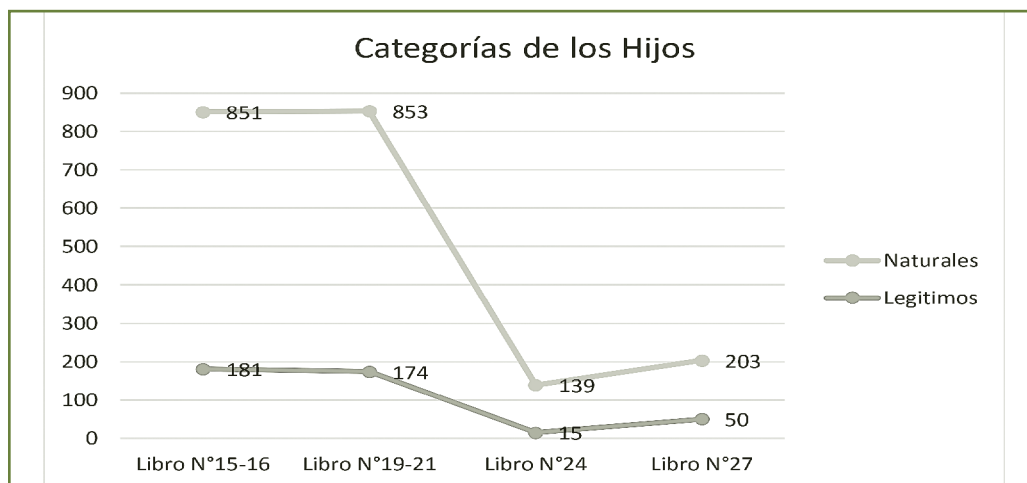

Fuente: Libros de Bautismo N°15-16, 19-21, 24 y 27. Consultados marzo-abril del 2018.

La constitución de la familia fue una de las preocupaciones que perduró en la institución eclesiástica, la formalidad de la familia y la legitimidad de los hijos.

EL PADRINAZGO

Este sub apartado permite darle un contexto político, económico y social al estudio; el padrino como tal debe entenderse como la protección a un individuo nacido, supone la posibilidad de superar un status gracias al apoyo moral y económico.

Conocido como el vínculo socio-religioso más común (Diego, 2015). A criterio personal lo considero después del matrimonio como el enlace de las élites locales cuyo objetivo es la consolidación de intereses estratégicos. En el caso particular de la Parroquia de Cholulca zona de tránsito (económico) arriban personas de diferentes nacionalidades, ¿por qué se dio esto? porque justamente a partir de la Reforma Liberal finales del siglo XVIII y posteriormente durante el Cariato se da una búsqueda del mejoramiento del sistema de comercio, sistema de salud y sistema vial. Atrayendo inversores que van desde los comerciantes chinos, hasta las casas curtidoras alemanas, la generación de energía eléctrica por los ingleses y los nuevos puestos de las familias árabes. La Parroquia logró agrupar todas estas entidades en un solo espacio y una doctrina. Por el factor de espacio solo nombraremos Las Familias que más se reitera como padrinos. Familias de origen alemán; Sircke. (Infante & Et-al, 1993, pp. 45-55), Lupiac, Motz, Mot, Reichmann. Familias de origen Inglés; Williams, Pool. Familias de origen estadounidense; Weddle, Weitnauer. Familia de origen chino; Quan, Tin Kim. Familia de origen Nicaraguense; Tijerino, Es-

corcia. Familia de origen Francés; Galliac, Pinel. Familia de origen italiano; Gattorino, Tavarone, Berlotti. Familia de origen Árabe; Hasbun, Salomon, Kaffi, Kaffati, Roc, Larach. Familias de origen nacional; Midence, Salinas, Abarca, Moran, Galo, Carranza y Guillén.

Uno de los casos donde corroboramos el sentido de la élite local es con el bautismo de Walter Reichmann, bautizado el 03 de agosto de 1934, hijo legítimo del matrimonio entre Juan Reichmann y Rosinda Guillén, tuvo un total de ocho padrinos, de los cuales todos eran miembros comerciantes y ganaderos; Francisco Rodríguez Williams, Ninfa Guillén, Ernesto Sircke, Elly de Sircke, Julio C. Midence, Petrona de Sánchez, Perfecto Tijerino, Casimira de Tijerino. Son estos casos los que ratifican el sentido de élite en un micro-espacio.

LA NUPCIALIDAD EN LA PARROQUIA INMACULADA CONCEPCIÓN 1932-1948

La constitución de la Familia fue una de las preocupaciones que perduró en la institución eclesiástica, la formalidad de la familia y la legitimidad de los hijos permitía mantener una especie de control social en la sociedad en general, desafortunadamente los registros de matrimonios disponibles sobre la Parroquia no poseen datos de edad de casados, situación laboral, es algo meramente descriptivo entre los contrayentes que no permite generar una crítica avanzada. (Ver Tabla 4).

Tabla 4: Matrimonios registrados de 1932-1948

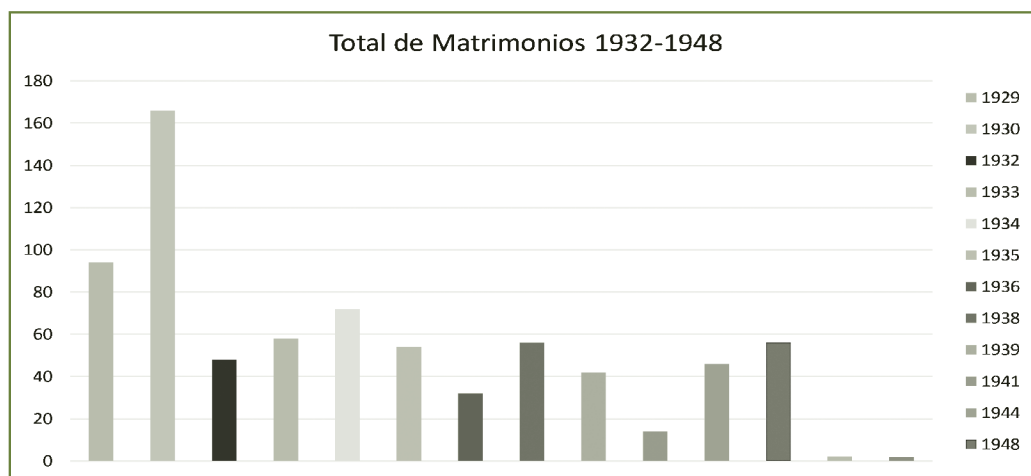

Fuentes: *Actas de Matrimonios 1928-1939, 1945-1954.**

COMPARACIÓN DE DATOS:

El hecho de comparar las cifras nos evidencia que tan reales son los datos, pues no existe solo una aproximación, en este caso sería inadecuado no hacer mención a los registros censales desarrollados durante el Cariato. Ramón Rivera estima que desde el año de 1930 en Honduras se levantaron censos poblacionales cada 5 años hasta llegada la década de 1950. (Henriquez, 1998, p. 324) esta labor estuvo encargada a la Dirección General de Estadística y Censo, el trabajo de este ente consultado titulado

Primer Centenario de la Estadística y Censo Junio 1888-1980 arroja una cantidad de datos que permiten enterarnos como se percibía de manera oficial la población (lo deficiente de este trabajo es la no posibilidad de dividirlos entre sexo masculino, femenino, adultos y niños) son datos descriptivos (Ver Tabla 5), que permiten tener una idea de la población a partir del año 1930-1945, con una tasa de crecimiento exponencial continuo de 4% cada 5 años, haciendo que la población se triplique.

Tabla 5: Censo Poblacional de los años 1930- 1945.

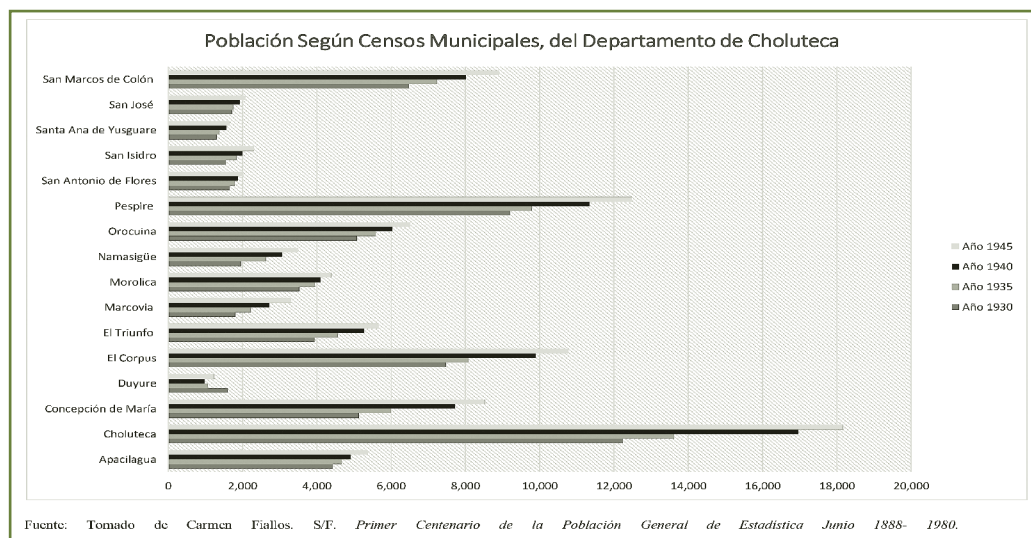

Fuente: Tomado de Carmen Fiallos. S/F. *Primer Centenario de la Población General de Estadística Junio 1888- 1980.*

Fuente: Tomado de Carmen Fiallos. S/F. Primer Centenario de la Población General de Estadística Junio 1888- 1980.

* Consultado en <https://www.familysearch.org/ark:/61903/3:1:9392-S3SW-K9?owc=MJ6Q-3TR%3A1044923801%2C1044977001%2C1044923603%3Fcc%3D1823595&wcc=MJ6QDPD%3A1044923801%2C1044977001%2C1044923603%2C1044986601&cc=1823595>.

De igual manera para 1945 se desarrollaron trabajos debido a que la ciudad de Choluteca (lugar donde se ubica el templo de la Parroquia) celebra sus 100 años de ser “ciudad”, y se buscaba (en estos trabajos) exaltar al Presidente de gobierno Tiburcio Carías Andino como presidente del

ejecutivo y Abraham Williams como Vicepresidente. Estos registros sobre Choluteca como departamento (misma extensión geográfica de la parroquia) incluía “100 mil almas, con 20 habitantes por kilómetro cuadrado” (Ramos, 1945). (Ver Tabla 6).

Tabla 6 Población por sexo, para el año 1945

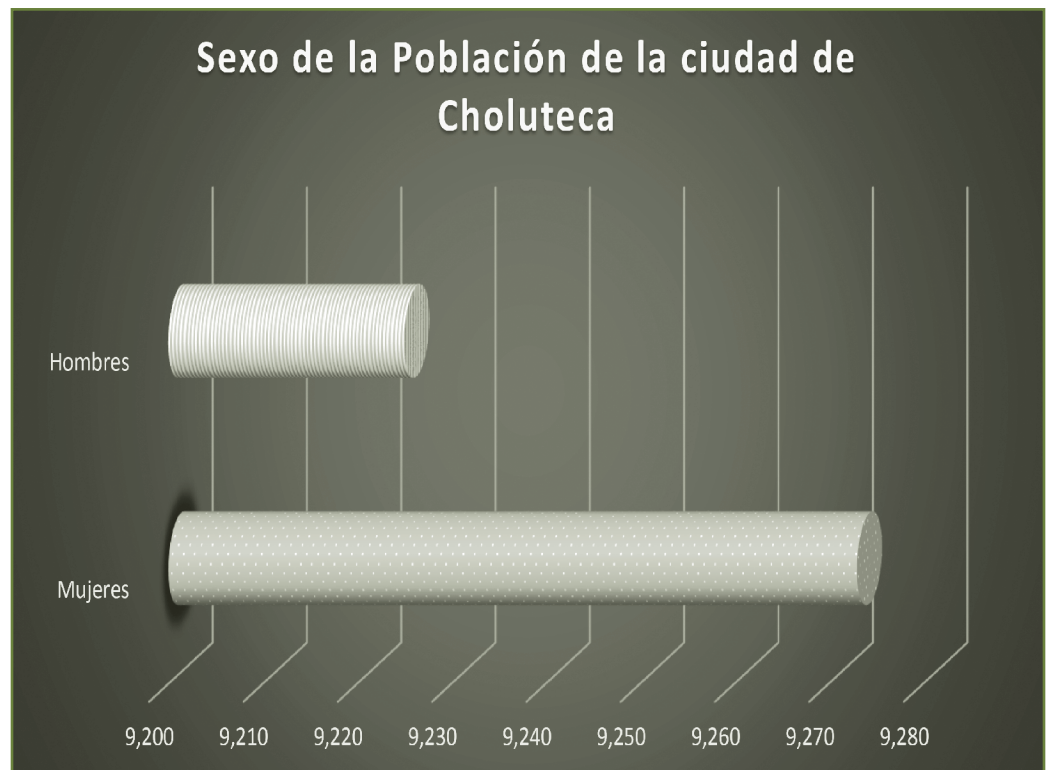

Fuente: Revista de la Biblioteca y Archivo Nacionales. 1945. N°9 y 10, año V.

Tal como lo señalan los registros bautismales, es la población del sexo femenino quien domina el patrón de mayoría. 1945 catalogó por algunos como el fin de la segunda guerra mundial, la destrucción de ciudades y patrimonio a lo largo de Europa y Asia fue asombrosa, pero en esta zona del mundo con el control ideológico de los Estados Unidos mediante incentivos monetario, permiten ejercer el control de los “gobiernos allegados” esta condición hace que el país tuviese un repunte material; en la infraestructura. Carías Andino, mejoró las condiciones de acueductos y al-

cantarillados, carreteras, plantas eléctricas y puentes; en el espacio de la Parroquia podemos encontrar este tipo de obras; la primera de ellas fue la reconstrucción del Cementerio General de Choluteca en 1933, inauguración del Boulevard Chorotega para 1935 (Ver Ilustración 6) y de la carretera panamericana para 1936; (Ver Ilustración 4), construcción del puente y parque Tiburcio Carías; (Ver Ilustración 7) y la ejecución del Centro de Sanidad (actual Hospital del Sur) en 1937. (Ver Ilustración 8).

Ilustración 5: Sección de la Carretera Interamericana que cruza el sur de Honduras, 1936.

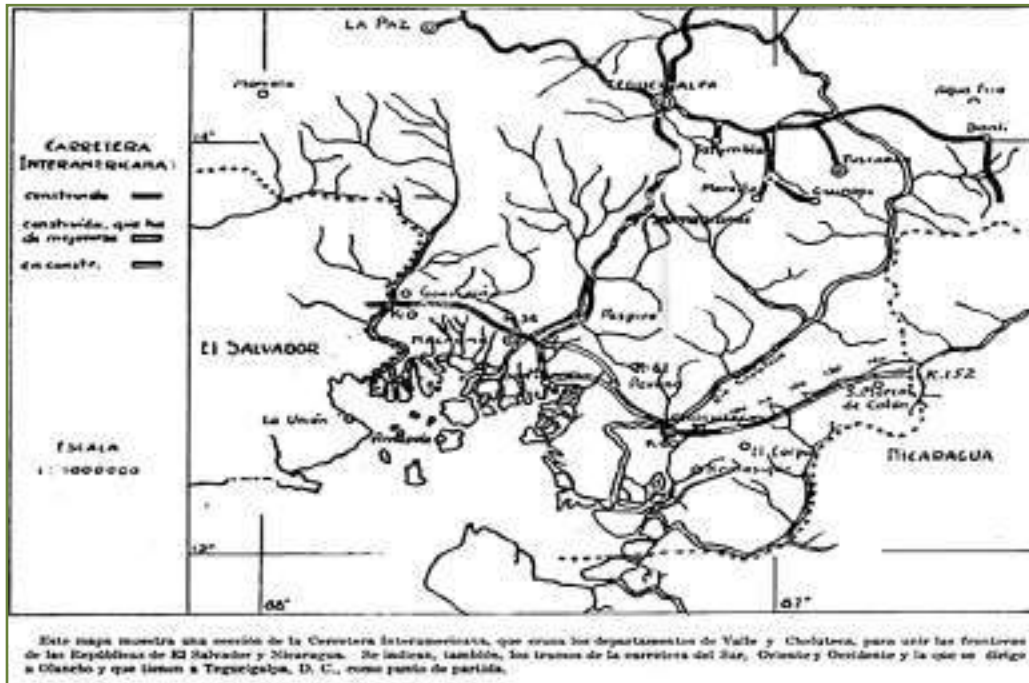

Fuente: Revista de la Biblioteca y Archivo Nacionales. 1945. N°9 y 10, año V

Ilustración 6: Inauguración del Boulevard Chorotega, 1935.



Fuente: Colección personal del autor

Ilustración 7: Parque y puente Carías, entrada a Choluteca, 1937.

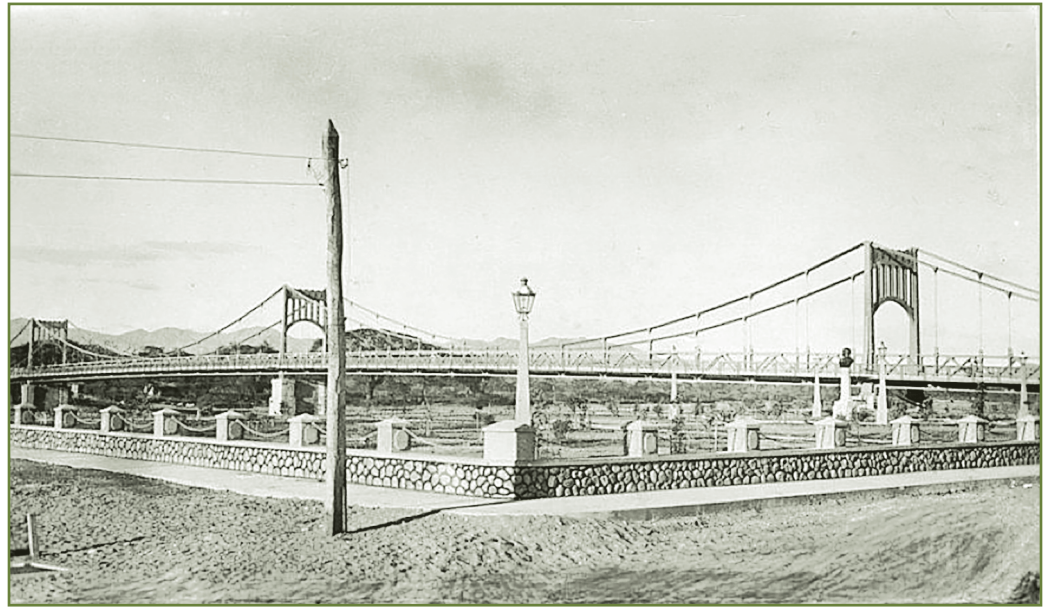

Fuente: Colección personal del autor.

Ilustración 8: Imágenes de Choluteca, Hospital del Sur, Templos Católicos, Placa en honor a José del Valle y Mercado de Choluteca, 1945.

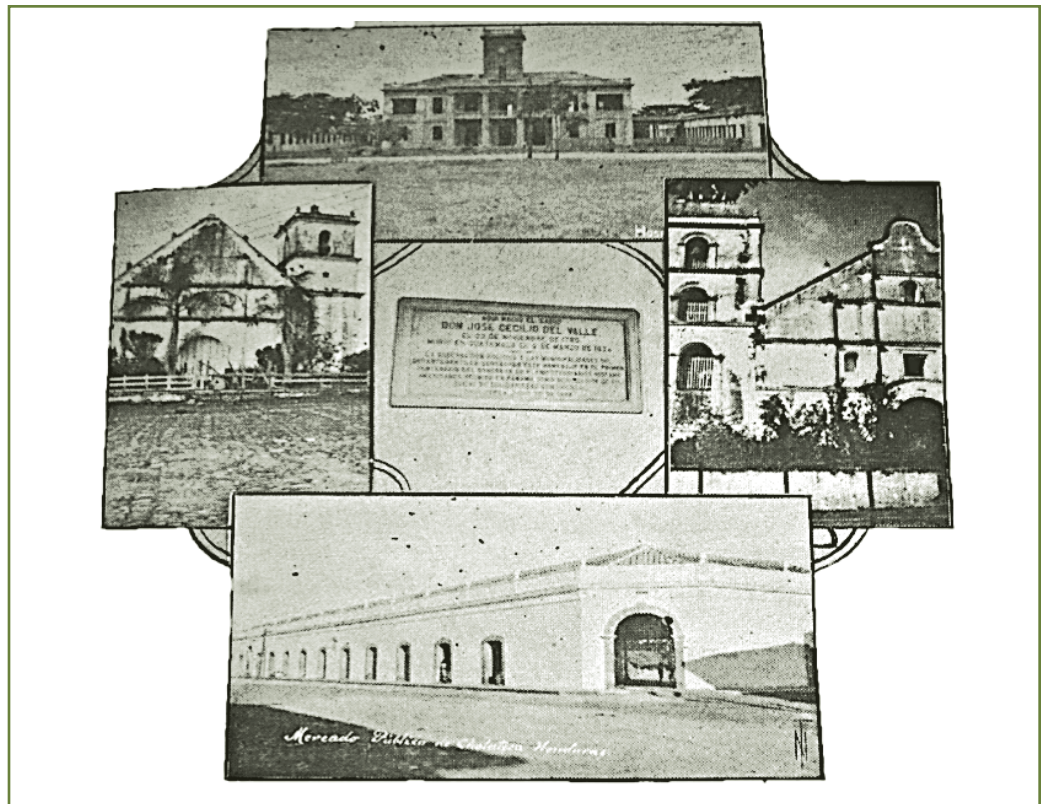

Fuente: José Zerón. 1945. Revista de la Biblioteca y Archivo Nacionales, N°9 y 10 año V.

En último lugar la educación que poseía el espacio de la Parroquia era variada, se señala la existencia de 14 escuelas de varones, 14 escuelas de niña, 29 escuelas rurales y 1 escuela privada, además de la existencia de un centro de educación media. (Ramos, 1945, P. 15-16). Esto es peculiar pues garantizaba la educación de los recién bautizados y como lo señalan las cantidades es amplia para un departamento que es el más extenso territorialmente.

CONSIDERACIONES FINALES

La Historia Demográfica y la Demografía Histórica, precisan recibir más interés por parte de los investigadores, los juegos de proporciones y cantidades pasadas dentro del contexto social de cada época y no solo mediante cantidades descriptivas.

Lo sucedido en el espacio de la Parroquia Inmaculada Concepción en Choluteca, es simplemente una muestra de lo que aconteció en el país durante el Cariato, la población no crece en un espacio cerrado sino que es algo constante. La posibilidad que significó para la región la llegada de los comerciantes extranjeros logró el mejoramiento de los servicios básicos, como la puesta en acción del Centro de Sanidad gracias a la familia Pinel, el servicio de energía eléctrica con la familia Pool y también el crecimiento ganadero con la familia Weddle, William, Lupiac y el arribo de mercadería del otro lado del mundo con la familia Quan, todo ello logra un mejor nivel de vida de manera indirecta, además de la posibilidad de gestionar la creación de obras que hoy en día continúan impregnando en el imaginario popular de la población cholutecana del país gracias a los funcionarios que estuvieron de la mano de Carías Andino, dándole un sentido más urbano al lugar.

La presión demográfica (el crecimiento) es un fenómeno inevitable, lo que conlleva a generar transformaciones ligadas con cambios en beneficio de la sociedad, con ello no hago válido el concepto de “determinismo demográfico” haciendo saber que no es la masa poblacional la generado-

ra de estructuras políticas, son fuerzas subterráneas las que determinan las relaciones de poder.

La Parroquia Inmaculada Concepción es un tema que se aborda inicialmente, por lo que se debe continuar estudiando, desde nuevos enfoques que permitan conocer la vida cotidiana de nuestras pasadas generaciones, vidas reales y no utopías ficticias que solo son aplicables en pensamientos abstractos, señaló además, la urgencia con la que la investigación debe descentralizarse, enfocarse en áreas donde son menos los estudios y hacerlos visibles a la sociedad contemporánea.

REFERENCIAS

- Arretx, C., Mellafe, R., & Somoza, J. (1983). Las Antiguas Estadísticas Vitales. En *Demografía Histórica en América Latina Fuentes y Métodos* (pp. 53-54). San José, Costa Rica: Centro Latinoamericano de Demografía.
- Castro, D. O. (2006). *Malalaca ó Choluteca en la Historia*. S/L: S/E.
- Diego, H. F. (2015). III Encuentro de Jóvenes investigadores en Historia Moderna. *Padrinazgo Eclesiástico y Reproducción Social en la Cantabria Moderna: Siglo XVI- XVIII*. España: Universidad de Valladolid, FEHM. Obtenido de https://www.academia.edu/23424335/Padrinazgo_eclesiástico_y_reproducción_social_en_la_Cantabria_Moderna_siglos_XVII-XVIII_Ecclesiastical_Godparenthood_and_social_reproduction_in_Early_Modern_Cantabria_XVIIth-XVIII_centuries
- Ferrera, G. E. (01 de enero de 1985). Tesis de Grado, previo al título de Licenciado en Historia. *Gobierno del Doctor y General Tiburcio Carías Andino: Marco Histórico*. Tegucigalpa, Honduras: Carrera de Historia, UNAH.
- Flores, J. M. (2010). *Iglesias Coloniales de Tegucigalpa*. Tegucigalpa: Guardabarranco.
- Henriquez, R. A. (1998). *Geografía de Honduras*. Tegucigalpa: Fondo Editorial UPNFM.
- Honduras, R. N. (23 de marzo de 2018). Quienes Somos. Tegucigalpa, Honduras. Obtenido de http://www.rnp.hn/?page_id=95

La Historia Demográfica y la Demografía Histórica, precisan de recibir más interés por parte de los investigadores.

- Infante, S., & Et-al. (1993). *Los Alemanes en el Sur*. Tegucigalpa: Editorial Universitaria.
- Pescador, J. J. (1993). Patrones demográficos urbanos en la Nueva España 1700-1820. En A. Arenzana, Consejo Nacional de Población, & Secretaría de Gobernación, *El Poblamiento de México una visión Histórico- Demográfico* (pp. 108-131). México: Secretaría de Gobernación-Consejo nacional de población,.
- Ramos, M. A. (1° de Octubre de 1945). El Centenario de la heroica Ciudad de Choluteca. *Boletín de la Biblioteca y Archivo Nacionales, Año V* (N°9 y N°10).
- Rito Emilio Castillo, C. d. (jueves 05 de abril de 2018). Estructura de la Diócesis de Choluteca. (E. G. Pineda, Entrevistador) Choluteca.
- Rivera, M. C., & Zelaya Carranza, S. (2005). Honduras. Seguridad Productiva y Crecimiento Económico: La Fundación Económica del Cariato. *Anuario de Estudios Centroamericanos* (31), 40-91.
- Soriano, K. M. (2018). *Inmaculada Concepción Catedral*. Choluteca: Encargada de Archivos Catedral.
- Soriano, K. M. (05 de abril de 2018). *Listado de los Parrocos de la Iglesia Inmaculada Concepción de María en Choluteca (1800-1955)*. Choluteca: Archivos Catedral Choluteca.
- Vallejo, A. R. (1997). *Primer Anuario Estadístico correspondiente al año de 1889*. Tegucigalpa: Editorial Universitaria.
- Vargas, P. F. (2004). *Desarrollo desigual y conflicto social en Centroamérica 1870-1930*. San José, Costa Rica: Editorial de la Universidad de Costa Rica.
- Vijil, R. C., & Portillo Reyes, A. D. (2007). *Síntesis Histórica de Choluteca y del "Parque Valle"*. Tegucigalpa: Instituto Hondureño de Antropología e Historia.
- Zepeda, I. (18 de mayo de 2014). Hipolito Estrada y la Capilla de la Iglesia Parroquial de Choluteca. *La Tribuna*.